

คู่มือการปฏิบัติงาน

กลุ่มบริหารงานบุคคล

- งานสอบแข่งขันเพื่อบรรจุและแต่งตั้งบุคคลเข้ารับราชการครู และบุคลากรทางการศึกษา ตำแหน่ง ครูผู้ช่วย
- งาน (ย้าย) ผู้บริหารสถานศึกษา
- สรรหาข้าราชการครูและบุคลากรทางการศึกษา ตำแหน่งศึกษานิเทศก์
- สรรหาข้าราชการครูและบุคลากรทางการศึกษา ตำแหน่งผู้อำนวยการสถานศึกษา
- งานคัดเลือกนักกีฬาทุน
- (ย้าย) บุคลากรทางการศึกษาอื่นตามมาตรา 38 ค (2)

นางสุมาลี ตุ่นตีบ

นักทรัพยากรบุคคล ชำนาญการ

กลุ่มบริหารงานบุคคล

สำนักงานเขตพื้นที่การศึกษาประถมศึกษาเชียงใหม่ เขต 5

สำนักงานคณะกรรมการการศึกษาขั้นพื้นฐาน

กระทรวงศึกษาธิการ

คำนำ

การจัดตั้งกลุ่มบริหารงานบุคคล มีวัตถุประสงค์เพื่อให้สำนักงานเขตพื้นที่การศึกษาประถมศึกษา เชียงใหม่ เขต ๕ สามารถบริหารจัดการภารกิจหน้าที่ความรับผิดชอบของสำนักงานเขตพื้นที่การศึกษา ประถมศึกษาเชียงใหม่ เขต ๕ ได้อย่างมีประสิทธิภาพ ได้มาตรฐาน

ข้าพเจ้า นางสาวสุมาลี ตุ่นดีบ ตำแหน่ง นักทรัพยากรบุคคลชำนาญการ กลุ่มบริหารงานบุคคล สำนักงานเขตพื้นที่การศึกษาประถมศึกษาเชียงใหม่ เขต ๕ ซึ่งรับผิดชอบภารกิจงานสรรหาบุคคลเข้ารับราชการครู และบุคลากรทางการศึกษาดำแหน่งครูผู้ช่วย งาน (ย้าย) ผู้บริหารสถานศึกษา สรรหาข้าราชการครูและบุคลากร ทางการศึกษา ตำแหน่งศึกษานิเทศก์ สรรหาข้าราชการครูและบุคลากรทางการศึกษา งานคัดเลือกนักศึกษามหา บัณฑิต (ย้าย) บุคลากรทางการศึกษาอื่นตามมาตรา ๓๘ ค (๒) จึงได้จัดทำคู่มือการปฏิบัติงาน “กลุ่มบริหารงานบุคคล” เพื่อให้ผู้ปฏิบัติงานและผู้ที่เกี่ยวข้องได้ใช้เป็นแนวทางในการปฏิบัติงาน เพื่อให้เป็นไปตามหลักเกณฑ์วิธีการ และระเบียบกฎหมายที่เกี่ยวข้องต่อไป

นางสาวสุมาลี ตุ่นดีบ
นักทรัพยากรบุคคลชำนาญการ

สารบัญ

เรื่อง	หน้า
คำนำ	ก
สารบัญ	ข
1. งานสอบแข่งขันเพื่อบรรจุและแต่งตั้งบุคคล เข้ารับราชการครู และบุคลากรทางการศึกษา ตำแหน่ง ครูผู้ช่วย	1 - 4
2. งาน (ย้าย) ผู้บริหารสถานศึกษา	5 - 8
3. สรรหาข้าราชการครูและบุคลากรทางการศึกษา ตำแหน่งศึกษานิเทศก์	9 - 12
4. สรรหาข้าราชการครูและบุคลากรทางการศึกษา ตำแหน่งผู้อำนวยการสถานศึกษา	13 - 16
5. งานคัดเลือกนักศึกษาทุน	17 - 20
6. (ย้าย) บุคลากรทางการศึกษาอื่นตามมาตรา 38 ค (2)	21 - 24

1. ชื่อกระบวนงาน

งานสอบแข่งขันเพื่อบรรจุและแต่งตั้งบุคคลเข้ารับราชการครูและบุคลากรทางการศึกษา
ตำแหน่ง ครูผู้ช่วย

2. วัตถุประสงค์

เพื่อเป็นแนวปฏิบัติที่ถูกต้อง สอดคล้องความต้องการของหน่วยงานและเป็นไปตามหลัก
ธรรมาภิบาล

3. ขอบเขตของงาน

การดำเนินการสอบแข่งขัน เพื่อบรรจุและแต่งตั้งบุคคลเข้ารับราชการเป็นข้าราชการครูและ
บุคลากรทางการศึกษา ตามหลักเกณฑ์และวิธีการที่ ก.ค.ศ.กำหนด

4. คำจำกัดความ

-

5. ขั้นตอนการปฏิบัติงาน

5.1 สำนักงานเขตพื้นที่การศึกษาประถมศึกษา/สำนักงานเขตพื้นที่การศึกษามัธยมศึกษา
จัดทำข้อมูลและรายละเอียดเพื่อขออนุมัติ อ.ก.ค.ศ.เขตพื้นที่การศึกษาดังนี้

1) พิจารณาตำแหน่งว่างและสาขาวิชาเอกที่ต้องการบรรจุตำแหน่งครูผู้ช่วย
เพื่อที่จะบรรจุและแต่งตั้ง

2) จัดทำรายละเอียดการดำเนินการสอบแข่งขันเพื่อบรรจุและแต่งตั้งตาม
หลักเกณฑ์และวิธีการที่ ก.ค.ศ.กำหนด เช่น การกำหนดคุณสมบัติ หลักสูตร วิธีการสอบแข่งขัน เกณฑ์
การตัดสินการขึ้นบัญชีและยกเลิกบัญชีสอบแข่งขัน เสนอ อ.ก.ค.ศ.เขตพื้นที่การศึกษาอนุมัติ ประกาศการ
ดำเนินการ สอบแข่งขันตลอดจนแต่งตั้งคณะกรรมการ/อนุกรรมการ แล้วแต่กรณี

5.2 อ.ก.ค.ศ.พิจารณาอนุมัติตำแหน่งและวิธีการดำเนินการสอบแข่งขันตามที่สำนักงานเขต
พื้นที่การศึกษาประถมศึกษา/สำนักงานเขตพื้นที่การศึกษามัธยมศึกษาเสนอ

5.3 สำนักงานเขตพื้นที่การศึกษาประถมศึกษา/สำนักงานเขตพื้นที่การศึกษามัธยมศึกษา
ดำเนินการสอบแข่งขันตามเกณฑ์และวิธีการที่ อ.ก.ค.ศ. อนุมัติ ดังนี้ ประกาศรับสมัคร รับสมัคร ประกาศผู้มี
สิทธิสอบ ดำเนินการสอบ ประกาศผลการสอบแข่งขัน และเรียกรายงานตัวเพื่อบรรจุและแต่งตั้ง

5.4 ผู้มีอำนาจตามมาตรา 53 แต่งตั้งโดยอนุมัติ อ.ก.ค.ศ.เขตพื้นที่การศึกษา ลงนาม คำสั่ง
บรรจุและแต่งตั้ง

5.5 รายงานและส่งคำสั่งบรรจุและแต่งตั้งให้สำนักงาน ก.ค.ศ. ภายใน 7 วัน

6. Flow Chart การปฏิบัติงาน

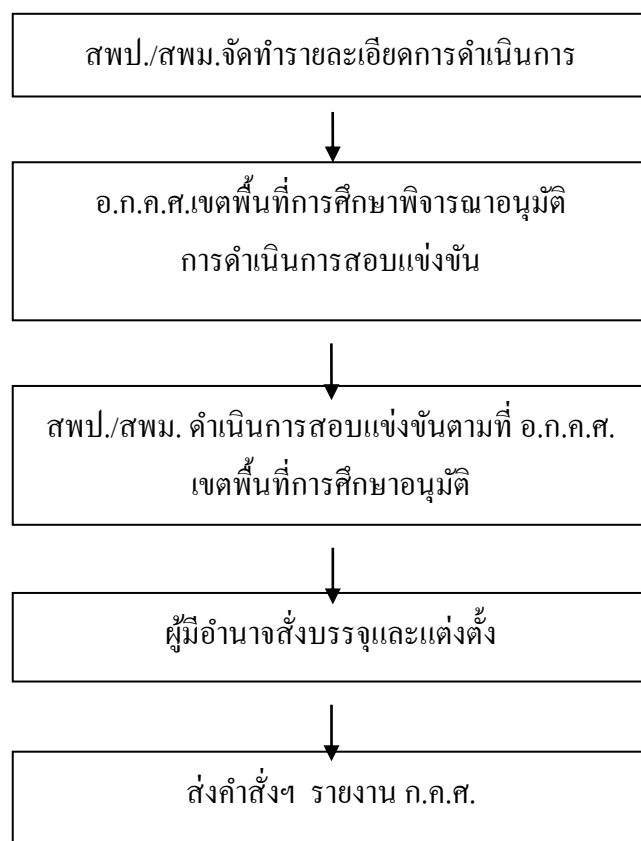

7. แบบฟอร์มที่ใช้

-

8. เอกสาร/หลักฐานอ้างอิง

8.1 พระราชบัญญัติระเบียบข้าราชการครูและบุคลากรทางการศึกษา พ.ศ.2547 และแก้ไขเพิ่มเติม (ฉบับที่ 2) พ.ศ. 2551 มาตรา 45,4,53,133

8.2 หนังสือสำนักงาน ก.ค.ศ. ที่ ศธ 0206.3/ว 3 ลงวันที่ 26 มกราคม 2544 เรื่อง มาตรฐานตำแหน่งและมาตรฐานวิทยฐานะของข้าราชการครูและบุคลากรทางการศึกษา

8.3 หนังสือสำนักงาน ก.ค.ศ. ที่ ศธ 0206.6/ว 14 ลงวันที่ 1 พฤษภาคม 2566 เรื่อง หลักเกณฑ์และวิธีการสอบแข่งขันเพื่อบรรจุและแต่งตั้งบุคคลเข้ารับราชการเป็นข้าราชการครูและบุคลากรทางการศึกษา ตำแหน่งครูผู้ช่วย สังกัดสำนักงานคณะกรรมการการศึกษาขั้นพื้นฐาน

8.4 หนังสือสำนักงาน ก.ค.ศ. ที่ ศธ 0206.2/ว 19 ลงวันที่ 25 ตุลาคม 2561 เรื่อง หลักเกณฑ์และวิธีการเตรียมพร้อมและพัฒนาอย่างเข้ม ตำแหน่งครูผู้ช่วย

ข้อสังเกตในระดับปฏิบัติงาน

1. ผู้สมัครสอบแข่งขันต้องมีคุณสมบัติตรงตามมาตรฐานตำแหน่งที่ ก.ค.ศ. กำหนด
2. การตรวจสอบคุณสมบัติจะต้องรอบคอบและถูกต้อง การดำเนินการสอบแข่งขันจะต้องเป็นไปตามที่กำหนดไว้ในเกณฑ์และวิธีการที่ ก.ค.ศ. กำหนด
3. การบรรจุและแต่งตั้งไม่ก่อนวันที่รายงานตัวเข้าปฏิบัติหน้าที่ในสถานศึกษาที่บรรจุและแต่งตั้ง
4. กรณีมีปัญหาการดำเนินการตามหลักเกณฑ์ฯ ให้ ก.ค.ศ. พิจารณาวินิจฉัยแนวปฏิบัติเป็นรายกรณี

9. แบบฟอร์มสรุปมาตรฐานงาน

โครงสร้างส่วนประกอบมาตรฐานงานของ สพป./สพม.

ชื่องาน (กระบวนการ) งานสอบแข่งขันเพื่อบรรจุและแต่งตั้งบุคคลเข้ารับราชการ ครูและบุคลากรทางการศึกษาดำแหน่งครูผู้ช่วย		สพป./สพม.....กลุ่ม บริหารงานบุคคล	รหัสเอกสาร :				
ตัวชี้วัดที่สำคัญของกระบวนการ เพื่อเป็นแนวปฏิบัติที่ถูกต้อง สอดคล้องความต้องการของหน่วยงานและเป็นไปตามหลักธรรมาภิบาล							
ลำดับที่	ผังขั้นตอนการดำเนินงาน	รายละเอียดงาน	เวลาดำเนินการ	มาตรฐานคุณภาพงาน	ผู้รับผิดชอบ	หมายเหตุ	
1.	<pre> graph TD A([จัดทำรายละเอียดการสอบ]) --> B[เสนอ อ.ก.ค.ศ.เขต พิจารณา] B --> C[สพป./สพม.ดำเนินการสอบ] C --> D[ประกาศผล เรียกบรรจุ] D --> E[ผู้มีอำนาจสั่งบรรจุแต่งตั้ง] E --> F([ส่งคำสั่ง รายงาน ก.ค.ศ.]) </pre>	รายละเอียดเกี่ยวกับอัตราว่างที่จะบรรจุ ว่างประกาศ			สพป./สพม.		
2.		เสนอ อ.ก.ค.ศ. เขตพื้นที่การศึกษาพิจารณา ดำเนินการ			สพป./สพม.		
3.		สพป./สพม.ดำเนินการสอบ	สพป./สพม. ดำเนินการประกาศสอบแข่งขันตามที่อ.ก. ค.ศ. เขตพื้นที่การศึกษา อนุมัติตามร่างประกาศ			สพป./สพม.	
4.		ประกาศผล เรียกบรรจุ	ประกาศผลเรียกบรรจุ			สพป./สพม.	
5.		ผู้มีอำนาจสั่งบรรจุแต่งตั้ง	ดำเนินการส่งตัวปฏิบัติหน้าที่และให้ผู้มีอำนาจตามมาตรา 53 มีคำสั่ง			สพป./สพม.	
6.		ส่งคำสั่ง รายงาน ก.ค.	ส่งคำสั่งรายงาน ก.ค.ศ.			สพป./สพม.	
เอกสารอ้างอิง : (ระบุ กฎ ระเบียบ แบบธรรมเนียมที่เกี่ยวข้อง)							
1. 2.							

คำอธิบายสัญลักษณ์ผังขั้นตอน

จุดเริ่มต้นหรือสิ้นสุดกระบวนการ

กิจกรรมงานหรือการปฏิบัติงาน

การตัดสินใจ

ทิศทางหรือการเคลื่อนไหวของงาน

จุดเชื่อมต่อระหว่างหน้า(ถ้าไม่จบภายใน ๑ หน้า)

1. ชื่อกระบวนงาน

งานแต่งตั้ง (ย้าย) ผู้บริหารสถานศึกษา

2. วัตถุประสงค์

เพื่อเป็นแนวปฏิบัติกรแต่งตั้ง (ย้าย) ผู้บริหารสถานศึกษา ที่ถูกต้อง สอดคล้องความต้องการของหน่วยงาน และเป็นไปตามหลักธรรมาภิบาล

3. ขอบเขตของงาน

การย้ายผู้บริหารสถานศึกษาไปแต่งตั้งให้ดำรงตำแหน่งเดิมในหน่วยงานการศึกษาอื่นภายในเขตพื้นที่การศึกษา หรือต่างเขตพื้นที่การศึกษา โดยการย้ายไปดำรงตำแหน่งว่างการย้ายสับเปลี่ยนตัวบุคคลต้องได้รับอนุมัติจาก อ.ก.ค.ศ. เขตพื้นที่การศึกษา ของผู้ประสงค์ขอย้ายและรับย้าย และให้คณะกรรมการสถานศึกษาเสนอความเห็นประกอบการพิจารณาของ อ.ก.ค.ศ. เขตพื้นที่การศึกษาด้วย และ เมื่อ อ.ก.ค.ศ.เขตพื้นที่การศึกษา พิจารณาอนุมัติแล้ว ให้ผู้มีอำนาจตาม มาตรา 53 สั่งบรรจุและแต่งตั้งต่อไป

4. คำจำกัดความ

5. ขั้นตอนการปฏิบัติงาน

5.1 ประชาสัมพันธ์ตำแหน่งว่าง และแจ้งการส่งคำร้องขอย้าย

5.2 ผู้ประสงค์ขอย้ายยื่นคำร้องต่อผู้บังคับบัญชาตามแบบที่ ก.ค.ศ. กำหนด

5.3 สถานศึกษาขอความเห็นจากคณะกรรมการสถานศึกษาขั้นพื้นฐานของผู้ขอย้าย

5.4 สำนักงานเขตพื้นที่การศึกษาประถมศึกษา/สำนักงานเขตพื้นที่ศึกษามัธยมศึกษา

รวบรวมคำร้องของผู้ขอย้ายไปต่างสำนักงานเขตพื้นที่การศึกษา เสนอ อ.ก.ค.ศ. เขตพื้นที่การศึกษา เพื่อส่งคำร้องไปยังสำนักงานเขตพื้นที่การศึกษาประถมศึกษา/สำนักงานเขตพื้นที่ศึกษามัธยมศึกษาปลายทาง

5.5 สำนักงานเขตพื้นที่การศึกษาประถมศึกษา/สำนักงานเขตพื้นที่ศึกษามัธยมศึกษา

รวบรวมคำร้องผู้ขอย้ายทั้งภายในสำนักงานเขตพื้นที่การศึกษาประถมศึกษา/สำนักงานเขตพื้นที่ศึกษามัธยมศึกษาและจากต่างเขตพื้นที่การศึกษาจัดทำบัญชีแยกเป็นรายโรงเรียนตามความประสงค์ของผู้ขอย้ายส่งไปขอความเห็นจากคณะกรรมการสถานศึกษาขั้นพื้นฐานที่รับย้าย

5.6 เจ้าหน้าที่จัดทำบัญชีของผู้ขอย้ายแยกเป็นรายบุคคลและรายโรงเรียน แต่งตั้งคณะกรรมการกลั่นกรองการย้ายตามบัญชีสรุปของเจ้าหน้าที่ และคำร้องขอย้ายประกอบกัน

5.7 สำนักงานเขตพื้นที่การศึกษาประถมศึกษา/สำนักงานเขตพื้นที่ศึกษามัธยมศึกษา

นำผลการพิจารณาของคณะกรรมการกลั่นกรองพร้อมความเห็นของคณะกรรมการสถานศึกษาขั้นพื้นฐาน เสนอ อ.ก.ค.ศ. เขตพื้นที่การศึกษาพิจารณาอนุมัติย้าย

6. Flow Chart การปฏิบัติงาน

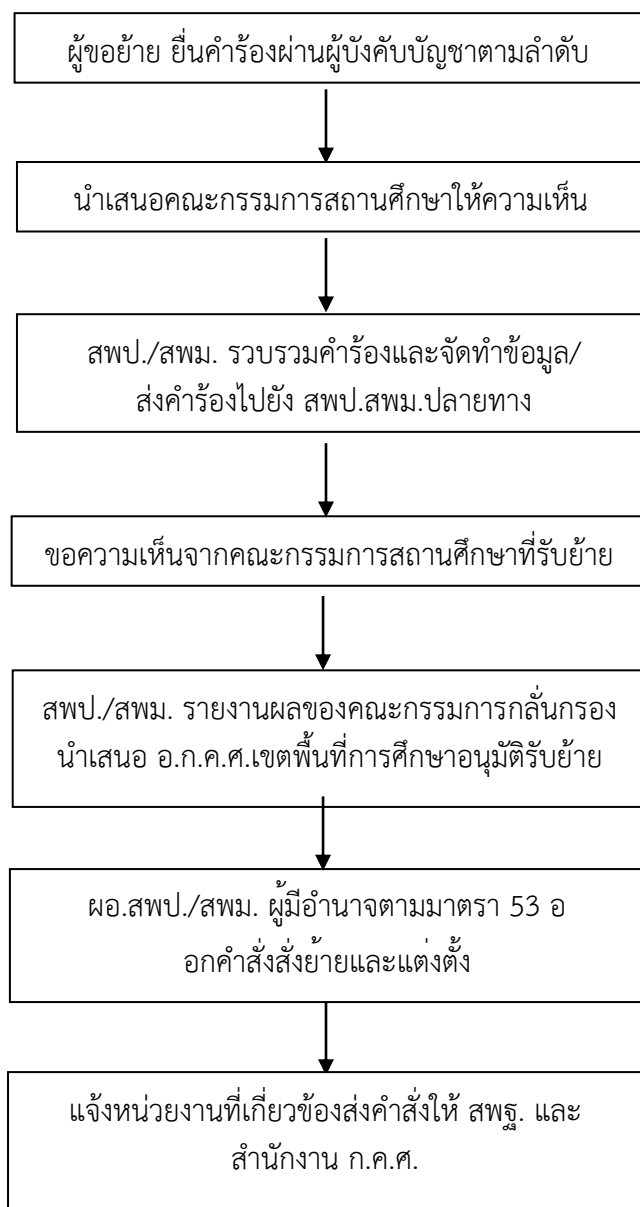

7. แบบฟอร์มที่ใช้

แบบคำร้องขอย้ายข้าราชการครูและบุคลากรทางการศึกษา สายงานบริหารสถานศึกษา

8. เอกสาร/หลักฐานอ้างอิง

8.1 พระราชบัญญัติระเบียบข้าราชการครูและบุคลากรทางการศึกษา พ.ศ.2547 และแก้ไขเพิ่มเติม (ฉบับที่ 2) พ.ศ.2551 มาตรา 53, 59, 133

8.2 หนังสือสำนักงาน ก.พ. ที่ สร 0705/ว 15 ลงวันที่ 9 พฤษภาคม 2521 เรื่อง การสับเปลี่ยนหรือโอนอัตราเงินเดือนข้าราชการพลเรือนสามัญ

8.3 หนังสือสำนักงาน ก.ค.ศ.ที่ ศธ 0206.4/ว 7 ลงวันที่ 12 พฤษภาคม 2564 เรื่อง หลักเกณฑ์และวิธีการย้ายผู้บริหารสถานศึกษา สังกัดกระทรวงศึกษาธิการ

8.4 หนังสือสำนักงานคณะกรรมการการศึกษาขั้นพื้นฐาน ด่วนที่สุด ที่ ศธ 04009/ว 3246 ลงวันที่ 31 พฤษภาคม 2565 เรื่อง การย้ายผู้บริหารสถานศึกษา สังกัดสำนักงานคณะกรรมการการศึกษาขั้นพื้นฐาน ประจำปี พ.ศ. 2565

ข้อสังเกตในระดับปฏิบัติ

1. การยื่นคำร้องขอย้ายให้ระบุสถานศึกษาที่ขอย้ายได้เพียงจังหวัดเดียว
2. กรณีการย้ายสับเปลี่ยนให้ประสานการออกคำสั่งของทั้งสองเขตให้วัน เดือน ปี ที่ออกคำสั่ง ตรงกัน
3. กรณียื่นคำร้องขอย้ายมากกว่า 1 เขต หากเขตพื้นที่ใดพิจารณารับย้ายตามคำขอก่อนให้ยึดถือคำสั่งนั้น

9. แบบฟอร์มสรุปมาตรฐานงาน

โครงสร้างส่วนประกอบมาตรฐานงานของ สพป./สพม.

ชื่องาน (กระบวนงาน) งานแต่งตั้ง (ย้าย) ผู้บริหารสถานศึกษา		สพป./สพม.....กลุ่ม บริหารงานบุคคล		รหัสเอกสาร :			
ตัวชี้วัดที่สำคัญของกระบวนงาน เพื่อเป็นแนวปฏิบัติการแต่งตั้ง (ย้าย) ผู้บริหารสถานศึกษา ที่ถูกต้อง สอดคล้องความต้องการของหน่วยงาน และเป็นไปตามหลักธรรมาภิบาล							
ลำดับที่	ผังขั้นตอนการดำเนินงาน	รายละเอียดงาน	เวลาดำเนินการ	มาตรฐานคุณภาพงาน	ผู้รับผิดชอบ	หมายเหตุ	
1.	<pre> graph TD A([ผู้ประสงค์ขอย้ายยื่นคำร้องโดยผ่านความเห็นจากคณะกรรมการ]) --> B[สพป./สพม. รวมคำร้องทั้งภายใน/ภายนอกเขตพื้นที่ทำบัญชีแยกตามโรงเรียนที่ประสงค์เพื่อขอความเห็นจากคณะกรรมการสถานศึกษาที่รับย้าย] B --> C{ตั้งคณะกรรมการกลั่นกรองพิจารณา} C --> D{กศจ.เชียงใหม่ พิจารณาอนุมัติ} D --> E([ผู้มีอำนาจตามมาตรา ๕๓ ออกคำสั่งย้ายและแต่งตั้ง และแจ้งหน่วยงานที่เกี่ยวข้องทราบ]) </pre>	ผู้ประสงค์ขอย้ายยื่นคำร้องต่อผู้บังคับบัญชาตามแบบที่ ก.ค.ศ. กำหนด			โรงเรียน		
2.		สถานศึกษาขอความเห็นจากคณะกรรมการสถานศึกษาผู้ขอย้าย			โรงเรียน		
3.		สพป./สพม. รวมคำร้องทั้งภายใน/ภายนอกเขตพื้นที่ทำบัญชีแยกตามโรงเรียนที่ประสงค์เพื่อขอความเห็นจากคณะกรรมการสถานศึกษาที่รับย้าย	สพป./สพม. รวบรวมคำร้องส่งไปปลายทาง และจัดทำบัญชีแยกเป็นรายโรงเรียนตามความประสงค์เพื่อขอความเห็นจากคณะกรรมการสถานศึกษาที่รับย้าย			สพป./สพม.	
4.		ตั้งคณะกรรมการกลั่นกรองพิจารณา	สพป./สพม. ที่รับย้ายตั้งคณะกรรมการกลั่นกรองการย้ายโดยพิจารณาตามบัญชีสรุปของเจ้าหน้าที่และคำร้องขอย้าย			สพป./สพม.	
5.		กศจ.เชียงใหม่ พิจารณาอนุมัติ	สพป./สพม. นำผลการพิจารณาเสนอ กศจ.เชียงใหม่ พิจารณาอนุมัติย้าย			สพป./สพม.	
6.		ผู้มีอำนาจตามมาตรา ๕๓ ออกคำสั่งย้ายและแต่งตั้ง และแจ้งหน่วยงานที่เกี่ยวข้องทราบ	ผู้มีอำนาจตามมาตร 53 ออกคำสั่งย้ายและแต่งตั้ง และแจ้ง สพฐ. สำนักงาน ก.ค.ศ. และหน่วยงานที่เกี่ยวข้อง			สพป. เชียงใหม่ เขต 5	
		ผลการประเมินเป็นไปตามเกณฑ์ ก.ค.ศ. กำหนด ให้รายงาน อ.ก.ศ.เขต และออกคำสั่งแต่งตั้ง รายงาน สพป./สพม.					
เอกสารอ้างอิง : (ระบุ กฎ ระเบียบ แบบธรรมเนียมที่เกี่ยวข้อง) 1. 2.							

1. ชื่อกระบวนการงาน

งานคัดเลือกข้าราชการครู และบุคลากรทางการศึกษา เพื่อบรรจุและแต่งตั้งให้ดำรงตำแหน่งศึกษานิเทศก์

2. วัตถุประสงค์

เพื่อเป็นแนวปฏิบัติที่ถูกต้อง สอดคล้องต่อความต้องการของหน่วยงาน และเป็นไปตามหลักธรรมาภิบาล

3. ขอบเขตของงาน

การดำเนินการคัดเลือกข้าราชการครูและบุคลากรทางการศึกษา เพื่อบรรจุและแต่งตั้งให้ดำรงตำแหน่งศึกษานิเทศก์ ซึ่งเป็นตำแหน่งว่างที่มีอัตราเงินเดือนและไม่ติดเงื่อนไขของคณะกรรมการกำหนดเป้าหมายและนโยบายกำลังคนภาครัฐ (คปร.) และที่ ก.ค.ศ. กำหนดในสำนักงานเขตพื้นที่การศึกษา ประถมศึกษา/สำนักงานเขตพื้นที่การศึกษามัธยมศึกษาต้องดำเนินการ ตามหลักเกณฑ์และวิธีการที่ ก.ค.ศ. กำหนด

4. คำจำกัดความ

-

5. ขั้นตอนการปฏิบัติงาน

5.1 สำนักงานเขตพื้นที่การศึกษาประถมศึกษา/สำนักงานเขตพื้นที่การศึกษามัธยมศึกษา จัดทำรายละเอียดอัตราว่าง ร่างประกาศคัดเลือก

5.2 สำนักงานเขตพื้นที่การศึกษาประถมศึกษา/สำนักงานเขตพื้นที่การศึกษามัธยมศึกษา จัดทำข้อมูลและรายละเอียดเพื่อขออนุมัติ อ.ก.ค.ศ.เขตพื้นที่การศึกษาดังนี้

1) กำหนดตำแหน่งว่างที่จะบรรจุและแต่งตั้งศึกษานิเทศก์

2) จัดทำรายละเอียดการดำเนินการคัดเลือกและแต่งตั้งตามเกณฑ์และวิธีการที่ ก.ค.ศ.กำหนด เช่น การกำหนดคุณสมบัติ หลักสูตร วิธีการสอบแข่งขัน เกณฑ์การตัดสินการขึ้นบัญชี และยกเลิกบัญชีสอบแข่งขัน เสนอ อ.ก.ค.ศ.เขตพื้นที่การศึกษาประถมศึกษา/สำนักงานเขตพื้นที่การศึกษามัธยมศึกษาอนุมัติ ประกาศการดำเนินการ สอบแข่งขันตลอดจนแต่งตั้งคณะกรรมการ/อนุกรรมการ แล้วแต่กรณี

5.3 อ.ก.ค.ศ.เขตพื้นที่การศึกษา พิจารณาอนุมัติการดำเนินการคัดเลือกตามที่สำนักงานเขตพื้นที่การศึกษาประถมศึกษา/สำนักงานเขตพื้นที่การศึกษามัธยมศึกษาเสนอเพื่อขอความเห็นชอบในการคัดเลือกศึกษานิเทศก์

5.4 สำนักงานเขตพื้นที่การศึกษาประถมศึกษา/สำนักงานเขตพื้นที่การศึกษามัธยมศึกษา ดำเนินการคัดเลือกตามเกณฑ์และวิธีการที่ อ.ก.ค.ศ.เขตพื้นที่การศึกษา อนุมัติ

5.5 ดำเนินการพัฒนาผู้ได้รับการคัดเลือกตามหลักเกณฑ์และวิธีการที่ ก.ค.ศ. กำหนด

5.6 สำนักงานเขตพื้นที่การศึกษาประถมศึกษา/สำนักงานเขตพื้นที่การศึกษามัธยมศึกษา
เสนอ อ.ก.ค.ศ.เขตพื้นที่การศึกษา บรรจุและแต่งตั้งผู้คัดเลือกได้ และผ่านการพัฒนาแล้วให้ดำรงตำแหน่ง
ศึกษานิเทศก์

5.7 ส่งคำสั่งให้สำนักงาน ก.ค.ศ.ทราบ ภายใน 7 วัน นับตั้งแต่วันออกคำสั่ง

6. Flow Chart การปฏิบัติงาน

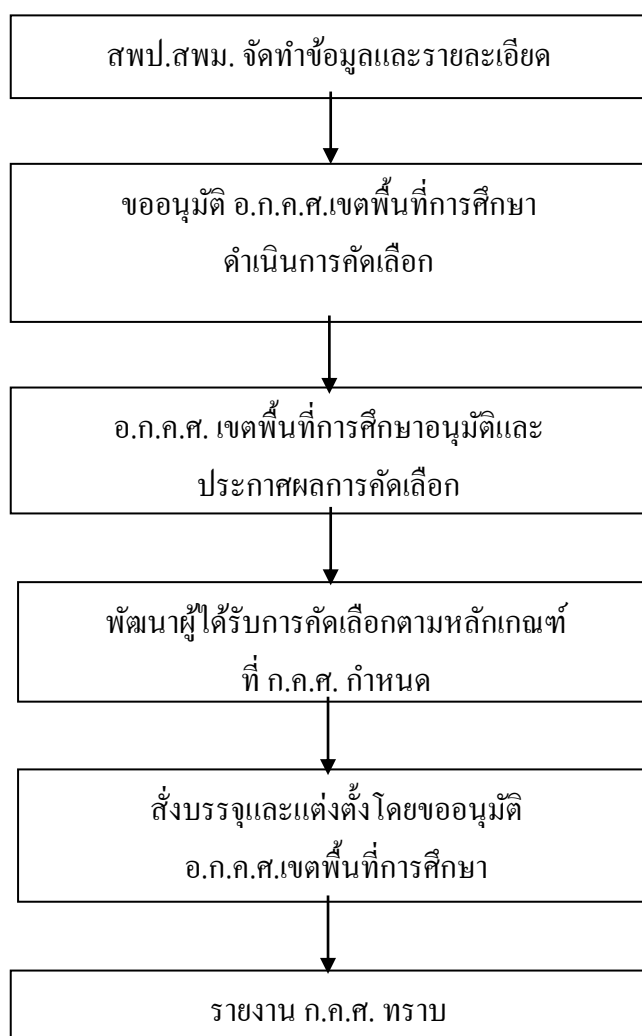

7. แบบฟอร์มที่ใช้

-

8. เอกสาร/หลักฐานอ้างอิง

8.1 พระราชบัญญัติระเบียบข้าราชการครูและบุคลากรทางการศึกษา พ.ศ.2547 และแก้ไขเพิ่มเติม (ฉบับที่ 2) พ.ศ. 2551 มาตรา 57 วรรคแรก กำหนดให้มีการเปลี่ยนตำแหน่งของข้าราชการครูและบุคลากรทางการศึกษา ให้เป็นไปตามที่ ก.ค.ศ. กำหนด

8.2 พระราชบัญญัติแก้ไขเพิ่มเติมคำสั่งหัวหน้าคณะรักษาความสงบแห่งชาติ ที่ ๑๙/๒๕๖๐ เรื่อง การปฏิรูปการศึกษาในภูมิภาค ของกระทรวงศึกษาธิการลงวันที่ ๓ เมษายน พุทธศักราช ๒๕๖๐ พ.ศ.๒๕๖๕

8.3 หนังสือสำนักงาน ก.ค.ศ.ที่ ศธ 0206.2/ว 17 ลงวันที่ 21 ตุลาคม 2548 เรื่อง มาตรฐานตำแหน่งและมาตรฐานวิทยฐานะของข้าราชการครูและบุคลากรทางการศึกษา

8.4 หนังสือสำนักงาน ก.ค.ศ.ที่ ศธ 0206.2/1879 ลงวันที่ 11 ธันวาคม 2550 เรื่อง หลักเกณฑ์และวิธีการคัดเลือกข้าราชการครูและบุคลากรทางการศึกษาเพื่อบรรจุและแต่งตั้ง ให้ดำรงตำแหน่งศึกษานิเทศก์

8.5 หนังสือสำนักงาน ก.ค.ศ.ที่ ศธ 0206.2/ว 6 ลงวันที่ 12 พฤษภาคม 2551 เรื่อง หลักเกณฑ์และวิธีการพัฒนาข้าราชการครูและบุคลากรทางการศึกษา ก่อนแต่งตั้ง ให้ดำรงตำแหน่งศึกษานิเทศก์

ข้อสังเกตในระดับปฏิบัติงาน

ในการดำเนินการคัดเลือกศึกษานิเทศก์ควรคำนึงถึงความรู้ความสามารถให้ตรงกับความ ต้องการของสำนักงานเขตพื้นที่การศึกษาที่จำเป็นจะต้องมีศึกษานิเทศก์ ที่มีความชำนาญการในด้านต่างๆ อย่างเหมาะสมกับการให้บริการกับสถานศึกษาและลักษณะงานที่ปฏิบัติ

9. แบบฟอร์มสรุปมาตรฐานงาน

โครงสร้างส่วนประกอบมาตรฐานงานของ สพป./สพม.

ชื่องาน (กระบวนงาน) งานคัดเลือกข้าราชการครู และบุคลากรทางการศึกษา เพื่อบรรจุและแต่งตั้งให้ดำรงตำแหน่งศึกษานิเทศก์	สพป./สพม.....กลุ่ม บริหารงานบุคคล	รหัสเอกสาร :
--	-----------------------------------	--------------------

ตัวชี้วัดที่สำคัญของกระบวนงาน
 เพื่อเป็นแนวปฏิบัติที่ถูกต้อง สอดคล้องความต้องการของหน่วยงานและเป็นไปตามหลักธรรมาภิบาล

ลำดับที่	ผังขั้นตอนการดำเนินงาน	รายละเอียดงาน	เวลาดำเนินการ	มาตรฐานคุณภาพงาน	ผู้รับผิดชอบ	หมายเหตุ	
1.	<pre> graph TD A([จัดทำรายละเอียด]) --> B[ขออนุมัติ อ.ก.ค.ศ.เพื่อดำเนินการ] B --> C[สพป./สพม.ดำเนินการสอบโดย ก ก ค ศ คบมตีผลการคัดเลือก] C --> D[และพัฒนาผู้รับการคัดเลือก] D --> E[ส่งบรรจุแต่งตั้ง] E --> F([ส่งคำสั่ง รายงาน ก.ค.]) </pre>	จัดทำข้อมูลและรายละเอียด			สพป./สพม.		
2.		ขออนุมัติ อ.ก.ค.ศ.เขตพื้นที่การศึกษา เพื่อดำเนินการคัดเลือก			สพป./สพม.		
3.		สพป./สพม.ดำเนินการสอบโดย ก ก ค ศ คบมตีผลการคัดเลือก	สพป./สพม. ดำเนินการประกาศและดำเนินการคัดเลือก โดย อ.ก.ค.ศ.เขตพื้นที่การศึกษานุมัติผลการคัดเลือก			สพป./สพม.	
4.		และพัฒนาผู้รับการคัดเลือก	พัฒนาผู้ได้รับการคัดเลือกตามหลักเกณฑ์ที่ ก.ค.ศ. กำหนด			สพป./สพม.	
5.		ส่งบรรจุแต่งตั้ง	ส่งบรรจุและแต่งตั้ง			สพป./สพม.	
6.		ส่งคำสั่ง รายงาน ก.ค.	ส่งคำสั่งรายงาน ก.ค.ศ.			สพป./สพม.	

เอกสารอ้างอิง : (ระบุ กฎ ระเบียบ แบบธรรมเนียมที่เกี่ยวข้อง)
 1. 2.

คำอธิบายสัญลักษณ์ผังขั้นตอน จุดเริ่มต้นหรือสิ้นสุดกระบวนงาน กิจกรรมงานหรือการปฏิบัติ การตัดสินใจ ทิศทางหรือการเคลื่อนไหวของงาน จุดเชื่อมต่อระหว่างหน้า(ถ้าไม่จบภายใน ๑ หน้า)

1. ชื่อกระบวนการงาน

งานคัดเลือกข้าราชการครู และบุคลากรทางการศึกษา เพื่อบรรจุและแต่งตั้งให้ดำรงตำแหน่งรองผู้อำนวยการสถานศึกษาและผู้อำนวยการสถานศึกษา

2. วัตถุประสงค์

เพื่อเป็นแนวปฏิบัติที่ถูกต้อง สอดคล้องต่อความต้องการของหน่วยงาน และเป็นไปตามหลักธรรมาภิบาล

3. ขอบเขตของงาน

การดำเนินการคัดเลือกข้าราชการครูและบุคลากรทางการศึกษา เพื่อบรรจุและแต่งตั้งให้ดำรงตำแหน่งรองผู้อำนวยการสถานศึกษาและผู้อำนวยการสถานศึกษาศึกษา ตามหลักเกณฑ์ และวิธีการที่ ก.ค.ศ.กำหนด

4. คำจำกัดความ

-

5. ขั้นตอนการปฏิบัติงาน

สำนักงานคณะกรรมการการศึกษาขั้นพื้นฐาน เป็นผู้ดำเนินการสอบภาค ก และ อ.ก.ค.ศ.เขตพื้นที่การศึกษาเป็นผู้ดำเนินการสอบภาค ข และ ค คะแนนผลการสอบภาค ก ให้ใช้ได้ 2 ปี ผู้ที่ได้คะแนนสอบภาค ก ผ่านเกณฑ์และให้นำคะแนนผลการสอบภาค ก ไปใช้สมัครคัดเลือกได้ไม่เกิน 3 เขตพื้นที่การศึกษาตามหลักเกณฑ์ และวิธีการคัดเลือกข้าราชการครูและบุคลากรทางการศึกษา เพื่อบรรจุและแต่งตั้งให้ดำรงตำแหน่งรองผู้อำนวยการสถานศึกษาและผู้อำนวยการสถานศึกษาศึกษาตามที่ ก.ค.ศ.กำหนด ซึ่งสำนักงานเขตพื้นที่การศึกษาประถมศึกษา/สำนักงานเขตพื้นที่การศึกษามัธยมศึกษา ต้องดำเนินการดังนี้

5.1 สำนักงานเขตพื้นที่การศึกษาประถมศึกษา/สำนักงานเขตพื้นที่การศึกษามัธยมศึกษา จัดทำรายละเอียดตำแหน่ง จำนวนอัตราว่างที่จะบรรจุและแต่งตั้ง คุณสมบัติ หลักสูตร วิธีการคัดเลือก เกณฑ์การตัดสินการขึ้นบัญชีและยกเลิกบัญชีผู้ได้รับคัดเลือกประกาศรับสมัครดำเนินการคัดเลือก และแต่งตั้งคณะกรรมการ/อนุกรรมการ ดำเนินการคัดเลือกเสนอ อ.ก.ค.ศ.เขตพื้นที่การศึกษา

5.2 อ.ก.ค.ศ.เขตพื้นที่การศึกษาพิจารณาอนุมัติตำแหน่ง หลักเกณฑ์ และวิธีการดำเนินการตามที่สำนักงานเขตพื้นที่การศึกษาประถมศึกษา/สำนักงานเขตพื้นที่การศึกษามัธยมศึกษา เสนอ

5.3 สำนักงานเขตพื้นที่การศึกษาประถมศึกษา/สำนักงานเขตพื้นที่การศึกษามัธยมศึกษา ดำเนินการคัดเลือกตามหลักเกณฑ์และวิธีการที่ อ.ก.ค.ศ.เขตพื้นที่การศึกษา อนุมัติ

5.4 ดำเนินการพัฒนาผู้ได้รับการคัดเลือกตามหลักเกณฑ์และวิธีการที่ ก.ค.ศ.กำหนด

5.5 สำนักงานเขตพื้นที่การศึกษาประถมศึกษา/สำนักงานเขตพื้นที่การศึกษามัธยมศึกษา เสนอ อ.ก.ค.ศ.เขตพื้นที่การศึกษา บรรจุและแต่งตั้งผู้ที่คัดเลือกได้และผ่านการพัฒนาแล้ว

5.6 รายงานและส่งคำสั่งให้ ก.ค.ศ.ภายใน 7 วัน

6. Flow Chart การปฏิบัติงาน

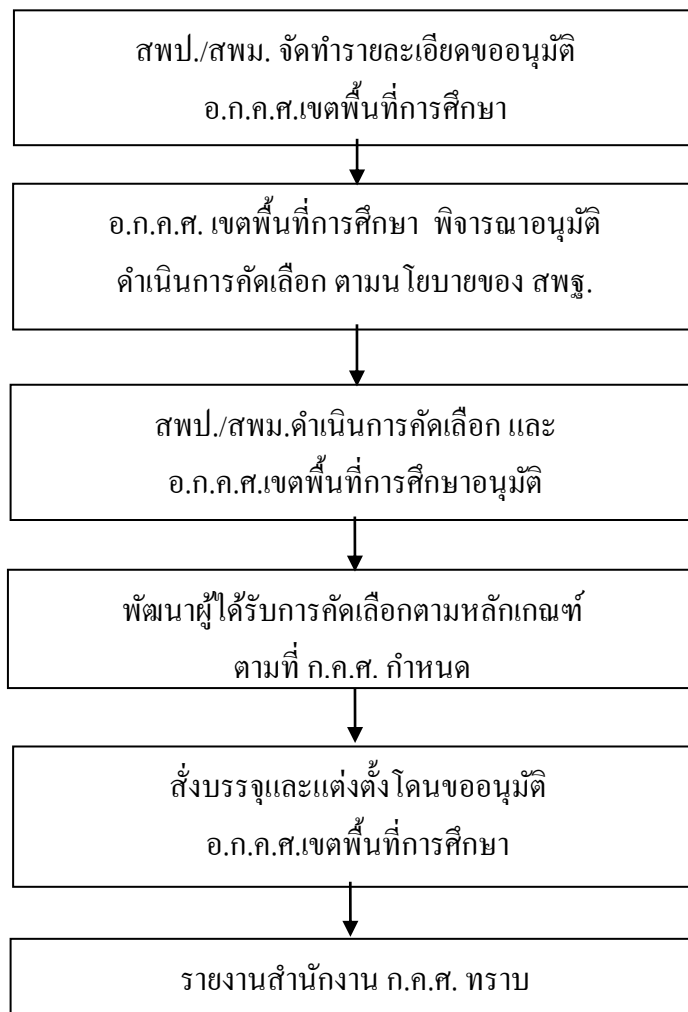

7. แบบฟอร์มที่ใช้

-

8. เอกสาร/หลักฐานอ้างอิง

8.1 พระราชบัญญัติระเบียบข้าราชการครูและบุคลากรทางการศึกษา พ.ศ.2547 และที่แก้ไขเพิ่มเติม

8.2 หนังสือสำนักงาน ก.ค.ศ.ที่ ศธ 0206.3/ว 17 ลงวันที่ 21 ตุลาคม 2548 เรื่อง มาตรฐานตำแหน่งและมาตรฐานวิทยฐานะของข้าราชการครูและบุคลากรทางการศึกษา

8.3 หนังสือสำนักงาน ก.พ.ที่ ศธ 0206.2/ว 7 ลงวันที่ 27 มิถุนายน 2549 เรื่อง หลักเกณฑ์และวิธีการคัดเลือกข้าราชการครูและบุคลากรทางการศึกษาเพื่อบรรจุและแต่งตั้งให้ดำรงตำแหน่งรองผู้อำนวยการสถานศึกษาและผู้อำนวยการสถานศึกษา ก.ค.ศ.กำหนด

8.4 หนังสือสำนักงาน ก.ค.ศ.ที่ ศธ 0206.2/ว 22 ลงวันที่ 29 พฤศจิกายน 2548 เรื่อง หลักเกณฑ์และวิธีการพัฒนาข้าราชการครูและบุคลากรทางการศึกษาก่อนแต่งตั้งให้ดำรงตำแหน่งผู้บริหารสถานศึกษา

8.5 หนังสือสำนักงาน ก.ค.ศ. ที่ ศธ 0206.2/ว 11 เรื่อง หลักเกณฑ์และวิธีการคัดเลือกข้าราชการครูและบุคลากรทางการศึกษา เพื่อบรรจุและแต่งตั้งให้ดำรงตำแหน่งรองผู้อำนวยการสถานศึกษาและผู้อำนวยการสถานศึกษา

ข้อสังเกตในระดับปฏิบัติงาน

1. การกำหนดระยะเวลา ประกาศ การรับสมัคร ให้เป็นไปตามระยะเวลาที่ ก.ค.ศ.กำหนด ในหลักเกณฑ์และวิธีการ

2. กรณีไม่สามารถดำเนินการตามหลักเกณฑ์และวิธีการที่ ก.ค.ศ.กำหนด ให้เสนอ ก.ค.ศ. พิจารณา

3. ก่อนการแต่งตั้งจะต้องจัดให้ผู้ผ่านการคัดเลือกได้เข้ารับการพัฒนาก่อนที่จะแต่งตั้งได้

9. แบบฟอร์มสรุปมาตรฐานงาน

โครงสร้างส่วนประกอบมาตรฐานงานของ สพป./สพม.

ชื่องาน (กระบวนงาน) งานคัดเลือกข้าราชการครูและบุคลากรทางการศึกษาเพื่อบรรจุและแต่งตั้งให้ดำรงตำแหน่งรองผู้อำนวยการสถานศึกษาและผู้อำนวยการสถานศึกษา	สปป./สพม.....กลุ่ม บริหารงานบุคคล	รหัสเอกสาร :
---	-----------------------------------	--------------------

ตัวชีวิตที่สำคัญของกระบวนงาน

เพื่อเป็นแนวปฏิบัติที่ถูกต้อง สอดคล้องต่อความต้องการของหน่วยงานและเป็นไปตามหลักธรรมาภิบาล

ลำดับที่	ผังขั้นตอนการดำเนินงาน	รายละเอียดงาน	เวลาดำเนินการ	มาตรฐานคุณภาพงาน	ผู้รับผิดชอบ	หมายเหตุ
1.	<pre> graph TD A([สปป./สพม.จัดทำ รายละเอียด]) --> B[อ.ก.ค.ศ.เขตฯ อนุมัติตำแหน่ง] B --> C[สปป./สพม.ดำเนินการคัดเลือก] C --> D[พัฒนาผู้ได้รับการคัดเลือกตาม หลักเกณฑ์และบรรจุแต่งตั้ง] D --> E([รายงาน สำนักงาน ก.ค.ศ.]) </pre>	สปป./สพม. จัดทำรายละเอียดตำแหน่งว่างที่จะบรรจุและกำหนดคุณสมบัติ วิธีการสอบ เกณฑ์การคัดเลือก เสนอ อ.ก.ค.ศ.เขตพื้นที่การศึกษา			สปป./สพม.	
2.		อ.ก.ค.ศ.เขตพื้นที่การศึกษาพิจารณาอนุมัติตำแหน่งหลักเกณฑ์ และวิธีการสอบ ตามที่ สปป./สพม.เสนอ			สปป./สพม.	
3.		สปป./สพม. ดำเนินการคัดเลือกตามหลักเกณฑ์ที่ อ.ก.ค.ศ. เขตพื้นที่การศึกษานุมัติ			สปป./สพม./	
4.		พัฒนาผู้ได้รับการคัดเลือกตามหลักเกณฑ์และวิธีการที่ ก.ค.ศ. กำหนด			สปป./สพม.	
5.		ออกคำสั่งบรรจุและแต่งตั้งผู้ได้รับการพัฒนาแล้ว และรายงานสำนักงาน ก.ค.ศ. ทราบ			สปป./สพม.	

เอกสารอ้างอิง : (ระบุ กฎ ระเบียบ แบบธรรมเนียมที่เกี่ยวข้อง)

1. 2.

คำอธิบายสัญลักษณ์ผังขั้นตอน
(๑ หน้า)



จุดเริ่มต้นหรือสิ้นสุดกระบวนงาน



กิจกรรมงานหรือการปฏิบัติงาน



การตัดสินใจ



ทิศทางหรือการเคลื่อนไหวของงาน



จุดเชื่อมต่อระหว่างหน้า(ถ้าไม่จบภายใน

1. ชื่อกระบวนงาน

งานคัดเลือกเพื่อบรรจุและแต่งตั้งนักศึกษาทุนรัฐบาลเข้ารับราชการเป็นข้าราชการครูและบุคลากรทางการศึกษา

2. วัตถุประสงค์

เพื่อเป็นแนวปฏิบัติที่ถูกต้อง สอดคล้องต่อความต้องการของหน่วยงาน และเป็นไปตามหลักธรรมาภิบาล

3. ขอบเขตของงาน

การดำเนินการคัดเลือกนักเรียนทุน เพื่อบรรจุเป็นข้าราชการครูและบุคลากรทางการศึกษา ตามหลักเกณฑ์และวิธีการที่ ก.ค.ศ.กำหนด

4. คำจำกัดความ

-

5. ขั้นตอนการปฏิบัติงาน

5.1 สำนักงานเขตพื้นที่การศึกษาประถมศึกษา/สำนักงานเขตพื้นที่การศึกษามัธยมศึกษา จัดทำรายละเอียดการได้รับจัดสรรหรือการกำหนดตำแหน่งวิชาเอก จำนวนนักศึกษาทุนที่จะบรรจุและแต่งตั้ง คุณสมบัติ หลักสูตร วิธีการคัดเลือก เกณฑ์การตัดสินการขึ้นบัญชีและยกเลิกบัญชีการคัดเลือกเสนอ อ.ก.ค.ศ.เขตพื้นที่ศึกษาอนุมัติ ประกาศการดำเนินการคัดเลือก และแต่งตั้งคณะกรรมการ/อนุกรรมการ ดำเนินการคัดเลือก

5.2 อ.ก.ค.ศ.เขตพื้นที่การศึกษา พิจารณาอนุมัติการดำเนินการคัดเลือกตามที่สำนักงานเขตพื้นที่การศึกษาประถมศึกษา/สำนักงานเขตพื้นที่การศึกษามัธยมศึกษาเสนอเพื่อขอความเห็นชอบในการคัดเลือก

5.3 สำนักงานเขตพื้นที่การศึกษาประถมศึกษา/สำนักงานเขตพื้นที่การศึกษามัธยมศึกษา ดำเนินการคัดเลือก ตามหลักเกณฑ์และวิธีการที่ อ.ก.ค.ศ.เขตพื้นที่การศึกษา อนุมัติ ดังนี้ ประกาศรับสมัคร รับสมัคร ดำเนินการคัดเลือก ประกาศผลการคัดเลือก และเรียกรายงานตัวเพื่อบรรจุและแต่งตั้ง

5.4 ผู้มีอำนาจตามมาตรา 53 แต่งตั้งโดยอนุมัติ อ.ก.ค.ศ.เขตพื้นที่การศึกษา ลงนาม คำสั่งบรรจุและแต่งตั้ง

5.5 รายงานและส่งคำสั่งบรรจุและแต่งตั้งให้สำนักงาน ก.ค.ศ. ภายใน 7 วัน

6. Flow Chart การปฏิบัติงาน

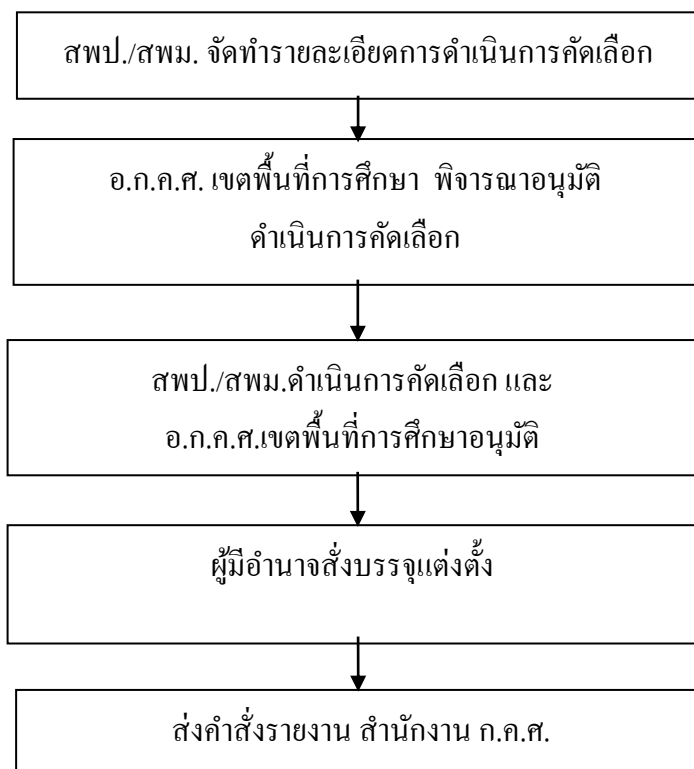

7. แบบฟอร์มที่ใช้

-

8. เอกสาร/หลักฐานอ้างอิง

8.1 พระราชบัญญัติระเบียบข้าราชการครูและบุคลากรทางการศึกษา พ.ศ.2547 มาตรา 47, 53, 133 และที่แก้ไขเพิ่มเติม

8.2 หนังสือสำนักงาน ก.ค.ศ.ที่ ศธ 0206.3/ว 17 ลงวันที่ 21 ตุลาคม 2548 เรื่อง มาตรฐานตำแหน่งและมาตรฐานวิทยฐานะของข้าราชการครูและบุคลากรทางการศึกษา

8.3 หนังสือสำนักงาน ก.ค.ศ.ที่ ศธ 0206.2/ว 3 ลงวันที่ 27 เมษายน 2553 เรื่อง หลักเกณฑ์และวิธีการคัดเลือก เพื่อบรรจุและแต่งตั้งบุคคลเข้ารับราชการเป็นข้าราชการครูและบุคลากรทางการศึกษากรณีมีความจำเป็นหรือมีเหตุพิเศษ

8.4 หนังสือสำนักงาน ก.ค.ศ.ที่ ศธ 0206.2/ว 20 ลงวันที่ 10 พฤศจิกายน 2548 เรื่อง หลักเกณฑ์และวิธีการเตรียมความพร้อมและพัฒนาอย่างเข้ม

ข้อสังเกตในระดับปฏิบัติงาน

1. ผู้สมัครเข้ารับการคัดเลือกต้องมีคุณสมบัติตรงตามมาตรฐานตำแหน่งที่ ก.ค.ศ. กำหนด
2. ระยะเวลาการดำเนินการต้องเป็นไปตามที่กำหนดไว้ในหลักเกณฑ์และวิธีการที่ ก.ค.ศ. กำหนด
3. การบรรจุและแต่งตั้งไม่ก่อนวันที่รายงานตัวเข้าปฏิบัติหน้าที่ในสถานศึกษาที่บรรจุและแต่งตั้ง
4. กรณีมีปัญหาการดำเนินการตามหลักเกณฑ์ฯ ให้ ก.ค.ศ. พิจารณาวินิจฉัยแนวปฏิบัติเป็นรายกรณี

9. แบบฟอร์มสรุปมาตรฐานงาน

โครงสร้างส่วนประกอบมาตรฐานงานของ สพป./สพม.

ชื่องาน (กระบวนงาน) งานคัดเลือกเพื่อบรรจุและแต่งตั้งนักศึกษาทุนรัฐบาล เข้ารับราชการเป็นข้าราชการครูและบุคลากร ทางการศึกษา	สพป./สพม.....กลุ่ม บริหารงานบุคคล	รหัสเอกสาร :
---	-----------------------------------	--------------------

ตัวชีวิตที่สำคัญของกระบวนงาน

เพื่อเป็นแนวปฏิบัติที่ถูกต้อง สอนองต่อความต้องการของหน่วยงานและเป็นไปตามหลักธรรมาภิบาล

ลำดับที่	ผังขั้นตอนการดำเนินงาน	รายละเอียดงาน	เวลาดำเนินการ	มาตรฐานคุณภาพงาน	ผู้รับผิดชอบ	หมายเหตุ
1.	<pre> graph TD A([สพป./สพม.จัดทำ รายละเอียด]) --> B[อ.ก.ค.ศ.เขตฯ อนุมัติหลักเกณฑ์] B --> C[สพป./สพม.ดำเนินการคัดเลือก] C --> D[ผู้มีอำนาจลงนามออกคำสั่ง บรรจุแต่งตั้ง] D --> E([รายงาน สำนักงาน ก.ค.ศ.]) </pre>	สพป./สพม. จัดทำรายละเอียด กำหนดตำแหน่งวิชาเอก จำนวนนักศึกษาทุนที่จะบรรจุแต่งตั้ง กำหนดคุณสมบัติ หลักสูตร วิธีการคัดเลือก การขึ้นบัญชี เสนอ อ.ก.ค.ศ. เขตพื้นที่การศึกษานูมนิติ			สพป./สพม.	
2.		ประกาศดำเนินการคัดเลือกและแต่งตั้งคณะกรรมการ/ อนุกรรมการ ดำเนินการคัดเลือก			สพป./สพม.	
3.		ดำเนินการคัดเลือกตามหลักเกณฑ์และวิธีการที่ อ.ก.ค.ศ.เขตพื้นที่การศึกษานูมนิติ			สพป./สพม./	
4.		ผู้มีอำนาจตามมาตรา 53 ลงนามออกคำสั่งบรรจุและ แต่งตั้ง			สพป./สพม.	
5.		รายงานและส่งคำสั่งบรรจุแต่งตั้งให้สำนักงาน ก.ค.ศ. ทราบ			สพป./สพม.	

เอกสารอ้างอิง : (ระบุ กฎ ระเบียบ แบบธรรมเนียมที่เกี่ยวข้อง)

1. 2.

คำอธิบายสัญลักษณ์ผังขั้นตอน จุดเริ่มต้นหรือสิ้นสุดกระบวนงาน กิจกรรมงานหรือการปฏิบัติ การตัดสินใจ ทิศทางหรือการเคลื่อนไหวของงาน จุด
เชื่อมต่อระหว่างหน้า(ถ้าไม่จบภายใน ๑หน้า)

1. ชื่อกระบวนงาน

งานแต่งตั้ง (ย้าย) บุคลากรทางการศึกษาอื่นตามมาตรา 38 ค (2)

2. วัตถุประสงค์

เพื่อเป็นแนวปฏิบัติที่ถูกต้อง สอดคล้องความต้องการของหน่วยงาน และเป็นไปตามหลักธรรมาภิบาล

3. ขอบเขตของงาน

การย้ายศึกษานิเทศก์และบุคลากรทางการศึกษาอื่นตามมาตรา 38 ค (2) ในสำนักงานเขตพื้นที่การศึกษาประถมศึกษา/สำนักงานเขตพื้นที่การศึกษามัธยมศึกษา เป็นการแต่งตั้งข้าราชการครูและบุคลากรทางการศึกษาให้ดำรงตำแหน่งว่างการย้ายสับเปลี่ยน และการย้ายโดยการตัดโอนอัตราเงินเดือน โดยดำรงตำแหน่งเดิมในหน่วยงานการศึกษาอื่น หรือต่างเขตพื้นที่การศึกษาต้องได้รับอนุมัติจาก อ.ก.ค.ศ. เขตพื้นที่การศึกษา ของผู้ประสงค์ย้ายและผู้รับย้ายแล้วแต่กรณีเมื่อ อ.ก.ค.ศ. เขตพื้นที่การศึกษา หรือกรณีที่ อ.ก.ค.ศ. เขตพื้นที่การศึกษาที่รับย้ายจะต้องเสนอ ก.ค.ศ. พิจารณาอนุมัติแล้ว ให้ผู้มีอำนาจตามมาตรา 53 สั่งบรรจุและแต่งตั้ง ซึ่งต้องดำเนินการตามหลักเกณฑ์และวิธีการที่ ก.ค.ศ. กำหนดตลอดจน กฎ ระเบียบที่เกี่ยวข้อง

4. คำจำกัดความ

-

5. ขั้นตอนการปฏิบัติงาน

5.1 ผู้ประสงค์ขอย้ายยื่นคำร้องขอย้าย (ตามแบบที่ ก.ค.ศ. กำหนด) ตามระยะเวลาที่หลักเกณฑ์กำหนด เสนอผู้บังคับบัญชาตามลำดับ

5.2 สำนักงานเขตพื้นที่การศึกษาประถมศึกษา/สำนักงานเขตพื้นที่การศึกษามัธยมศึกษา ตรวจสอบ รวบรวมและจัดทำข้อมูล และดำเนินการดังนี้

1) รวบรวมคำร้องขอย้ายของผู้ขอย้ายที่เป็นข้าราชการ ในสังกัดและจากต่างสำนักงานเขตพื้นที่การศึกษาประถมศึกษา/สำนักงานเขตพื้นที่การศึกษามัธยมศึกษา

2) ตรวจสอบคุณสมบัติของผู้ขอย้าย

3) แยกคำร้องขอย้ายของผู้ขอย้ายภายในเขต/ต่างเขตพื้นที่การศึกษา

4) นำเสนอ อ.ก.ค.ศ. เขตพื้นที่การศึกษา เพื่ออนุมัติและให้ส่งคำร้องขอย้ายไปสำนักงานเขตพื้นที่การศึกษาประถมศึกษา/สำนักงานเขตพื้นที่การศึกษามัธยมศึกษาปลายทาง กรณีการขอย้ายไปต่างเขตพื้นที่การศึกษา

5) จัดทำข้อมูลผู้ขอย้ายภายในเขตพื้นที่การศึกษา และผู้ที่ส่งคำร้องขอย้ายมาจากสำนักงานเขตพื้นที่การศึกษาประถมศึกษา/สำนักงานเขตพื้นที่การศึกษามัธยมศึกษา

6) ตรวจสอบตำแหน่งว่าง

5.3 สำนักงานเขตพื้นที่การศึกษาประถมศึกษา/สำนักงานเขตพื้นที่การศึกษามัธยมศึกษา มีคำสั่งแต่งตั้งคณะกรรมการกลั่นกรองการย้ายข้าราชการครูฯ ตำแหน่งศึกษานิเทศก์ และบุคลากรทางการศึกษาอื่นตามมาตรา 38 ค (2) พิจารณาการย้าย ก่อนนำเสนอ อ.ก.ค.ศ. เขตพื้นที่การศึกษา

5.4 อ.ก.ค.ศ. เขตพื้นที่การศึกษา พิจารณาอนุมัติ

5.5 ผู้มีอำนาจตามมาตรา 53 มีคำสั่งย้ายและแต่งตั้ง

5.6 แจ้งสำนักงานเขตพื้นที่การศึกษาประถมศึกษา/สำนักงานเขตพื้นที่การศึกษามัธยมศึกษาต้นสังกัด และผู้ที่เกี่ยวข้อง

5.7 ส่งสำเนาคำสั่งให้สำนักงาน ก.ค.ศ. สำนักงานคณะกรรมการการศึกษาขั้นพื้นฐาน

5.8 กรณีต่างเขตพื้นที่การศึกษารับย้ายศึกษานิเทศก์และบุคลากรทางการศึกษาอื่นตามมาตรา 38 (2) ในสังกัดดำเนินการดังนี้

1) แจ้งคำสั่งให้ผู้อยู่ย้ายและผู้เกี่ยวข้อง

2) ผู้ได้รับการพิจารณาย้ายมอบหมายงานในหน้าที่

3) สำนักงานเขตพื้นที่การศึกษาประถมศึกษา/สำนักงานเขตพื้นที่การศึกษามัธยมศึกษาส่งตัวผู้ได้รับการพิจารณาย้าย ไปสำนักงานเขตพื้นที่การศึกษาที่รับย้าย

กรณีการย้ายข้าราชการครูและบุคลากรทางการศึกษา ในตำแหน่งที่มีวิทยฐานะเชี่ยวชาญ พิเศษ นั้น อ.ก.ค.ศ. เขตพื้นที่การศึกษาที่รับย้ายจะต้องเสนอ ก.ค.ศ. พิจารณาอนุมัติ

6. Flow Chart การปฏิบัติงาน

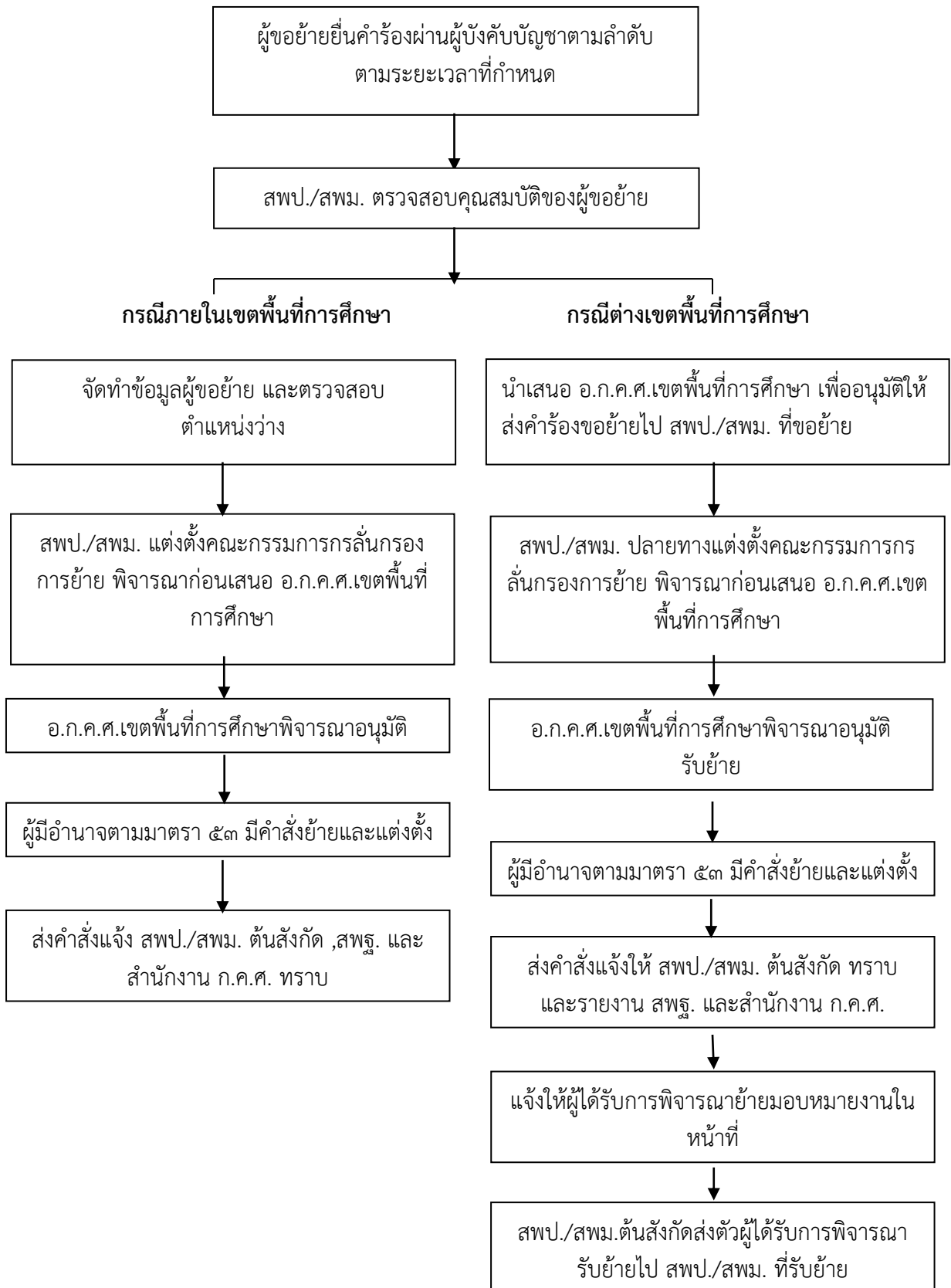

7. แบบฟอร์มที่ใช้

คำสั่งย้ายและแต่งตั้งข้าราชการครูและบุคลากรทางการศึกษา (ตัวอย่างตามภาคผนวก)

8. เอกสาร/หลักฐานอ้างอิง

8.1 พระราชบัญญัติระเบียบข้าราชการครูและบุคลากรทางการศึกษา พ.ศ.2547 และที่แก้ไขเพิ่มเติม (ฉบับที่2) พ.ศ. 2551 มาตรา 53 มาตรา 59

8.2 หนังสือ สำนักงาน ก.ค.ศ. ที่ ศธ 0206.3/ว8 ลงวันที่ 5 กรกฎาคม 2549 เรื่อง หลักเกณฑ์และวิธีการย้ายข้าราชการครูและบุคลากรทางการศึกษา

ข้อสังเกตในระดับปฏิบัติ

1. การย้ายไปต่างเขตพื้นที่การศึกษา ต้องขอมติ อ.ก.ค.ศ. เขตพื้นที่การศึกษา ทุกรายก่อนส่งคำสั่งขอย้ายไปปลายทาง

2. สำนักงานเขตพื้นที่การศึกษาประถมศึกษา/สำนักงานเขตพื้นที่ศึกษามัธยมศึกษา อาจขอมติ อ.ก.ค.ศ. เขตพื้นที่การศึกษา ไว้เป็นหลักการในการส่งคำสั่งขอย้ายไปต่างเขตพื้นที่การศึกษา หากผู้ขอย้ายมีคุณสมบัติครบถ้วน